

FUNDACIÓN PRODESARROLLO DE CASANARE ECOLOGGE JUAN SOLITO INFORME DE GESTIÓN 2023

INTRODUCCIÓN

La Fundación Prodesarrollo del Casanare, se propuso durante el año 2023 continuar trabajando en el desarrollo comunitario, generando empleo, apoyando la educación ambiental, la preservación y conservación de la naturaleza y el deporte en eventos al aire libre.

También, se siguen incentivando y promoviendo eventos y experiencias para sensibilizar sobre respeto y la sana convivencia con el medio ambiente.

1. INFRAESTRUCTURA

- ✓ **Aeródromo "Las Vegas"**, adecuación final de la pista, con el fin brindar una nueva opción a los visitantes para llegar a la zona por vía aérea, también para promover la posibilidad de reconocer los espacios naturales de la reserva desde el aire.



Estos trabajos se desarrollaron con la ayuda de una maquinaria vibro compactadora y motoniveladora, logrando acomodar los desplazamientos de tierra que se habían presentado durante los años 2021 y 2022. Dándole de esta manera una forma más técnica a la pista de aterrizaje para ser utilizada inclusive en evacuación Aero médica de habitantes del sector y personas visitantes del programa fundacional.

- ✓ **Vías de acceso**, mantenimiento de la vía de acceso en un tramo de 4 km desde la vía principal de entrada al Ecolodge, a esta vía se le hizo la nivelación de material y el cuneteo para evitar inundaciones y daños de la misma.



- ✓ **Tanque de agua**, construcción de torre para la ubicación de un tanque elevado con agua, que será empleado en el almacenamiento y purificación del preciado líquido, también para el almacenamiento en épocas de verano, cuando se puede presentar escases de agua.

Esta obra se construye con el propósito de proyectar un filtro vertical de purificación a través del descenso del agua por filtros de purificación compuestos de arena, carbón activado y dolomita, obra que se proyecta desarrollar para la vigencia 2024.



- ✓ **Techos**, adecuación del techo del área habitacional de los visitantes en el hotel, con palma y material de la región con el propósito de conservar la armonía con el paisaje.

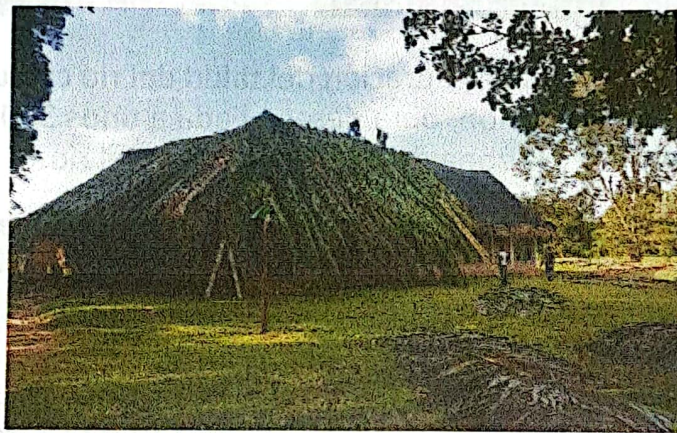

- ✓ **Habitaciones**, compra de camas, tendidos y colchones para continuar mejorando las habitaciones de visitantes, se cambiaron colchones y se compraron nuevos tendidos.



- ✓ **Equipos de navegación, mantenimiento a los equipos de navegación náutica, para su mejora y poder ser empleados en las actividades de visita, transporte y observación que se realizar sobre el Río Ariporo.**



- ✓ **Talud del río, adecuación y restauración del talud del rio con una gramínea (Vetiver) para evitar su erosión, obra desarrollada a unos 300 mts frente a la zona del restaurante y la zona de embarque sobre el río.**



- ✓ **Senderos, mantenimiento de senderos y trazo de nuevas rutas para el disfrute de los visitantes a la reserva natural, ubicación de letreros informativos que invitan al cuidado ambiental al no arrojar desechos en las áreas de la reserva.**



- ✓ **Comedor, planeación y construcción del área de comedor, con una zona para el personal de la Fundación (Funcionarios, trabajadores y guías).**

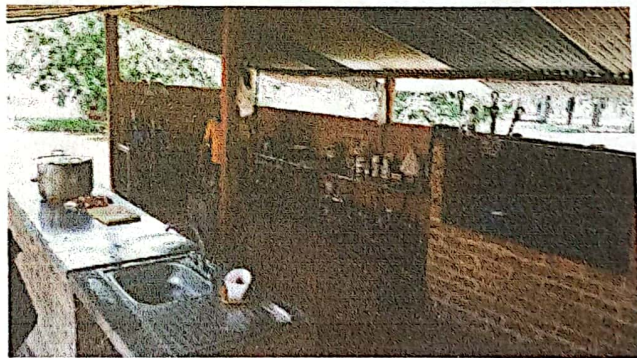

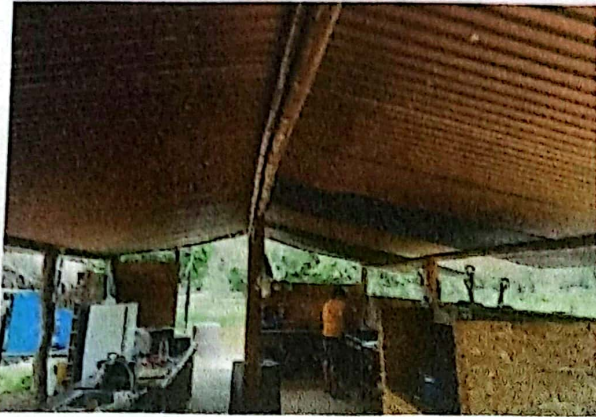

- ✓ Estación turística “Los Visos”, mantenimiento y adecuación a la nueva construcción, en donde se proyecta otro punto para el hospedaje de visitantes.

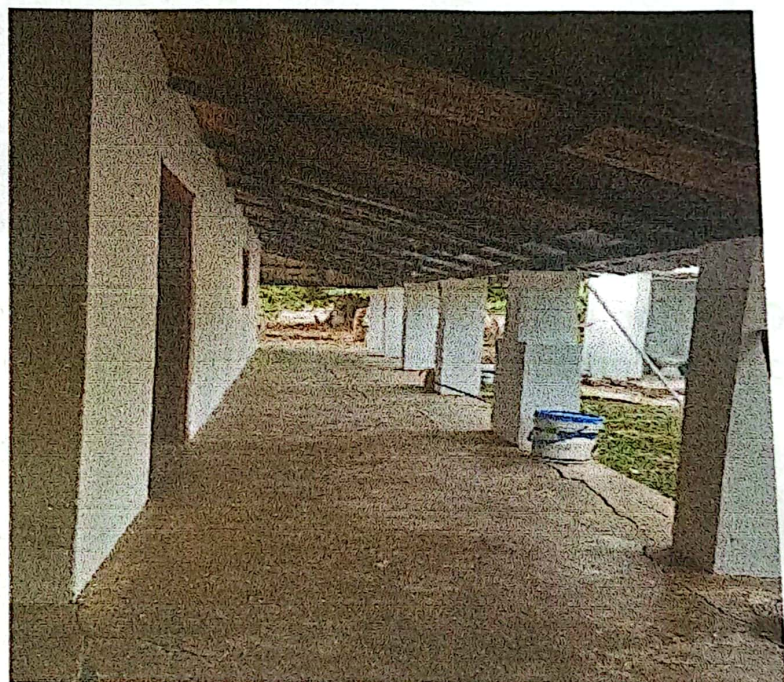

- ✓ **Bodega, organización de una pequeña bodega, para guardar herramientas nuevas y usadas, para la realización de diferentes tareas.**

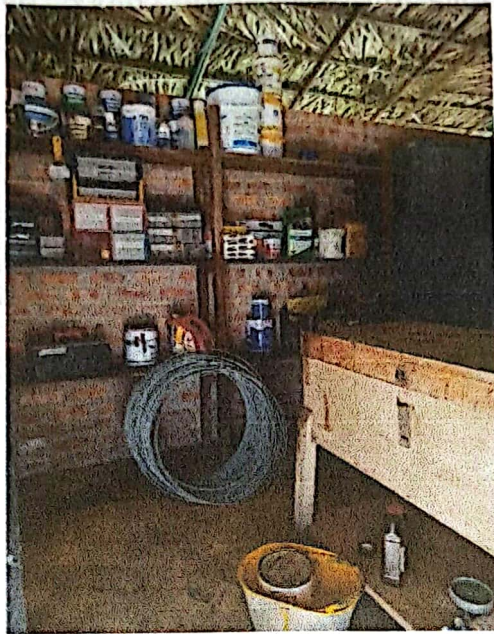

2. PRODUCTIVIDAD

- ✓ **Cultivos**, mejora y ampliación del área de cultivo, en el que se sembró semillas de plátano y yuca, con el fin de ser empleados como alimento para humanos y animales.



- ✓ **Granja**, ampliación, mejora y acondicionamiento del área de la granja donde están ubicadas las gallinas y los cerdos.





- ✓ **Nuevos Proyectos**, desde el interés de la Fundación, nacen dos iniciativas de microempresa para ser desarrolladas en los tiempos que no hay visita de turistas a la región:
- .. **Elaboración de artesanías con elementos naturales y tradicionales de la región.**

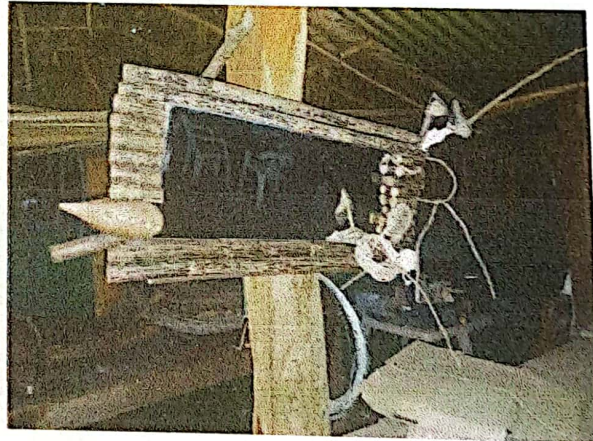
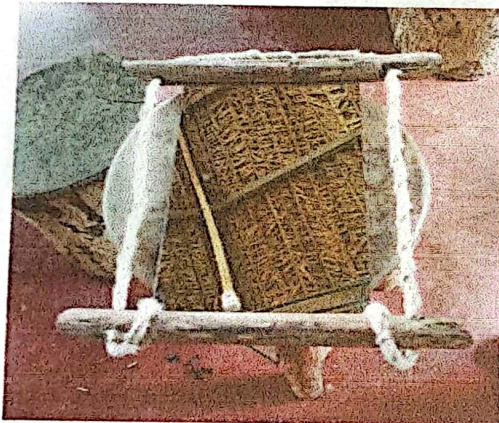

2. Elaboración de productos alimenticios como, carne molida asada, empackada al vacío.



- ✓ **Emprendedores locales, con el fin de contribuir a la economía regional, la Fundación compra a los campesinos de los alrededores, productos elaborados a mano, como: chinchorros, rejos, campechanas, búhos elaborados en hilo, servilleteros, etc.**



- ✓ **Punto de ventas, ampliación del almacén, en donde se venden artesanías y víveres, que apoyan el desarrollo en la comunidad.**

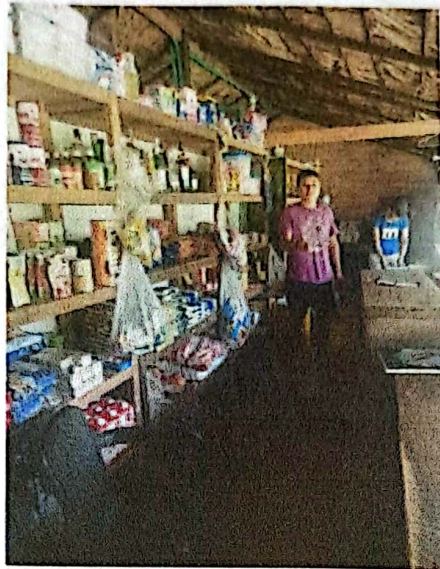

- ✓ **Animales de trabajo, compra de caballos para ser empleados en las actividades de senderismos, transporte y traslado de visitantes dentro de la reserva natural.**





3. GESTION AMBIENTAL

- ✓ **Reforestación**, realización de jornadas de siembra de árboles nativos, especies escasas en el sector y cuyo propósito es mejorar el abastecimiento de frutas para los visitantes y animales (Aves), también para sombrío y frescor, que a su vez sirven para la atracción de las aves que llegan a la reserva.



- ✓ **Reciclaje**, realización permanente de jornadas de aseo y reciclaje en el sector, residuos que se disponen en las plantas del departamento.



- ✓ **Educación ambiental**, a los visitantes se les brindaron charlas de sensibilización y concienciación sobre el cuidado del medio ambiente.



- ✓ **Avistamiento de fauna**, realización de jornadas de navegación con un DRON para ubicar áreas seguras de avistamiento de los diferentes animales de la reserve, también se integró el sistema de seguimiento de los animales con la ubicación y funcionalidad de las cámaras trampa.





- ✓ **Promoción, apoyo a través de programas nacionales y grabaciones de promoción, información y educación sobre la reserva natural.**

Tareas que se han desarrollado con fundaciones aliadas interesadas en el estudio y análisis de especies amenazadas, todo esto para concienciar y socializar la importancia de preservar y conservar las especies de la reserva en este caso las cinco especies de armadillo de la Orinoquia.



- ✓ **Conservación en imágenes, apoyo y patrocinio de visitas para la toma de fotos y videos que promuevan la educación ambiental.**



Bike Safari, apoyo a la realización del viaje en bicicleta todoterreno, actividad anual, que tiene como fin educar y concienciar sobre la relación entre el deporte y la conservación ambiental, experiencia de reconocimiento nacional e internacional.

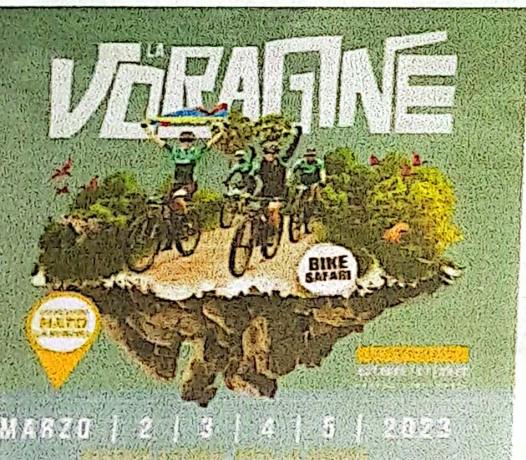

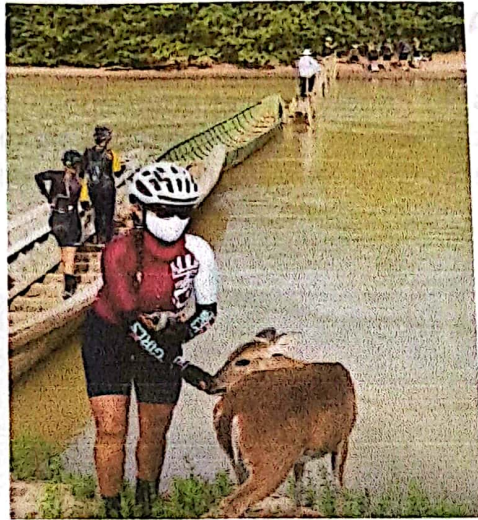

4. GESTION CULTURAL

- ✓ **Cultura y tradiciones**, la Fundación continúa apoyando e impulsando la cultura y el arte tradicional del llano, a través de presentaciones que permitan a los visitantes conocer y disfrutar de las expresiones artísticas propias de la región.

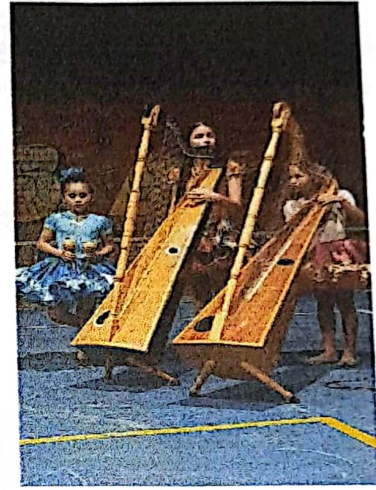

CONCLUSIONES DE LA GESTIÓN DE LA FUNDACIÓN DURANTE EL PERIODO 2023

- El equipo de trabajo de la Fundación, desarrolla actividades y gestiones de manera disciplinada y comprometida, para brindar a los visitantes experiencias basadas en la buena atención y la satisfacción del cliente, que inviten a regresar.
- La mejora continua desde la planeación permanente de Proyectos actuales y futuros, garantizara mejores servicios y experiencias dirigidas a los visitantes.
- Las obras, adecuaciones, restauraciones y mantenimientos locativos se realizaron desde el respeto y cuidado del medio ambiente. Durante el año se destinaron los excedentes acumulados de años anteriores y los obtenidos en 2024, principalmente en adecuaciones e instalaciones el cual se destinaron mas de \$ 97.000.000
- Las actividades recreativas, culturales y de convivencia están orientadas a brindar la mayor información a los visitantes sobre las costumbres de la cultura llanera.
- La Fundación se proyecta como una organización líder en el manejo integral de la promoción cultural y turística, así como del cuidado y protección del medio ambiente en el Departamento del Casanare.
- Hay que anotar el interés de terceros en entregar donaciones y ayudas para el fortalecimiento de nuestras actividades y mantenimiento de infraestructura.

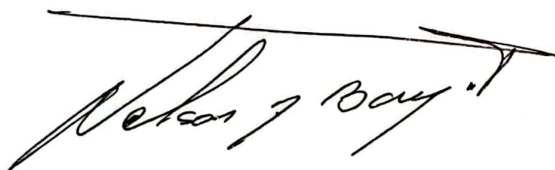
A handwritten signature in black ink, appearing to read 'Nelson y Bay' with a stylized flourish at the end.